



ROMPETROL RAFINARE S.A.
RAPORTUL CONSILIULUI DE ADMINISTRATIE

Raport semestrial conform Anexei 31 din Regulamentul CNVM nr. 1/2006
Data raportului: 01-08-2006
Denumirea societății comerciale: ROMPETROL RAFINARE SA
Sediul social: DJ 226, KM 23, CONSTANTA
Numărul de telefon/fax 0241 506 100
Codul unic de înregistrare la Oficiul Registrului Comerțului 1860712
Număr de ordine în Registrul Comerțului J13/534/05.02.1991
Capital social subscris și vărsat 2,109,927,600 lei
Piața reglementată pe care se tranzacționează valorile mobiliare emise:
Bursa de Valori Bucuresti
Simbol de piata al actiunilor: RRC

1. Situația economico-financiară

1.1. Prezentarea unei analize a situației economico-financiare actuale comparativ cu aceeași perioadă a anului trecut, cu referire cel puțin la:

a) elemente de bilanț: active care reprezintă cel puțin 10% din total active; numerar și alte disponibilități lichide; profituri reinvestite; total active curente; situația datoriilor societății; total pasive curente;

Activele societății au înregistrat o creștere cu 8% față de aceeași perioadă a anului trecut, această creștere fiind determinată de creșterea activelor imobilizate cu 6% și a creanțelor cu 13%. Creșterea activelor imobilizate este determinată de efectuarea unor noi lucrări de investiții, cât și de continuarea lucrărilor începute în anul 2005. Stocurile de materii prime s-au majorat cu 62% atât ca urmare a creșterii prețului la țigeti cu 28% cât și a creșterii cantității stocate de materii prime cu 63%. Per total stocurile au scăzut cu 4% (au scăzut stocurile de produse finite și semifabricate). Creanțele comerciale au înregistrat în această perioadă o creștere cu 14% , determinată de creșterea prețului la produse finite (această creștere fiind totuși mai mică față de creșterea prețului la țigeti). În ceea ce privește datoriile, acestea au scăzut ca urmare a aplicării standardelor internaționale de contabilitate IAS nr. 32 și IAS nr. 39 (la încheierea exercițiului financiar al anului 2005) în ceea ce privește tratamentul obligațiunilor emise de societate, societatea având dreptul de conversie în acțiuni a obligațiunilor până la scadență conform documentelor de emisiune (lucru clarificat de Ministerul Finanțelor Publice printr-o scrisoare). Conform acestor standarde obligațiunile emise conform Ordonanței de Urgență a Guvernului nr. 118 din 2003 trebuie prezentate în bilanț la valoarea de piață. Diferența dintre valoarea nominală și valoarea de piață a fost înregistrată ca și Alte Rezerve în capitalurile proprii ale Societății. De asemenea, datorită faptului că aceste obligațiuni sunt convertibile în acțiuni valoarea de piață trebuie împărțită în două componente : una de datorii (pe termen lung respectiv pe termen scurt



ROMPETROL RAFINARE S.A.
RAPORTUL CONSILIULUI DE ADMINISTRATIE

în funcție de maturitate) reprezentând dobânzile anuale și una de capitaluri proprii, și anume alte rezerve, calculate ca și diferență între valoarea de piață a obligațiunilor și dobânzi. Creditele pe termen scurt contractate pentru desfășurarea curentă a activității de producție au înregistrat o creștere de 48%. De asemenea au crescut și datoriile comerciale ca urmare a creșterii prețurilor la materiile prime achiziționate, cat și a stocurilor.

SITUAȚIA PRINCIPALILOR INDICATORI ÎN PERIOADA
1.01. – 30.06.2005 – 1.01.-30.06.2006

A. INDICATORI DE BILANT

		lei	
	Nr.rd	30.06.2005	30.06.2006
A	B	1	2
A. ACTIVE IMOBILIZATE			
I. IMOBILIZARI NECORPORALE			
1. Cheltuieli de constituire (ct. 201-2801)	01		
2. Cheltuieli de dezvoltare (ct. 203-2803-2903)	02	221,244	0
3. Concesiuni, brevete, licențe, marci, drepturi și valori similare și alte immobilizări necorporale (ct. 205+208-2805-2808-2905-2908)	03	7,216,446	3,685,033
4. Fondul comercial (ct. 2071-2807-2907)	04	152,720	152,720
5. Avansuri și immobilizări necorporale în curs (ct. 233+234-2933)	05	2,069,069	2,626,947
TOTAL (rd. 01 la 05)	06	9,659,479	6,464,700
II. IMOBILIZARI CORPORALE			
1. Terenuri și construcții (ct. 211+212-2811-2812-2911-2912)	07	612,008,512	586,173,778
2. Instalații tehnice și mașini (ct. 213-2813-2913)	08	250,959,059	255,468,076
3. Alte instalații, utilaje și mobilier (ct. 214-2814-2914)	09	826,669	767,122
4. Avansuri și immobilizări corporale în curs (ct. 231+232-2931)	10	116,772,932	230,766,784
TOTAL (rd. 07 la 10)	11	980,567,172	1,073,175,760
III. IMOBILIZARI FINANCIARE			
1. Acțiuni deținute la entitățile afiliate (ct. 261-2961)	12	831,154,668	850,027,358
2. Împrumuturi acordate entităților afiliate (ct. 2671+2672-2964)	13	0	0
3. Interese de participare (ct. 263-2962)	14	0	0
4. Împrumuturi acordate entităților de care compania este legată în virtutea intereselor de participare (ct. 2673+2674-2965)	15		0
5. Investiții deținute ca immobilizări (265-2963)	16	63,386	64,679
6. Alte împrumuturi (ct. 2675*+2676*+2678+2679*-2966*-2968*)	17	3,944,588	2,577,510
TOTAL (rd. 12 la 18)	18	835,162,642	852,669,547
ACTIVE IMOBILIZATE - TOTAL (rd. 06+11+18)	19	1,825,389,293	1,932,310,007
B. ACTIVE CIRCULANTE			
I. STOCURI			
1. Materii prime și materiale consumabile (ct. 301+302+303+/-308+351+358+381+/-388-391-392-3951-3958-398)	20	158,598,608	256,850,121



ROMPETROL RAFINARE S.A.
RAPORTUL CONSILIULUI DE ADMINISTRATIE

2. Productia in curs de executie (ct. 331+332+341+/-348-393-3941-3952)	21	85,557,112	53,978,195
3. Produse finite si marfuri (ct. 345+346+/348+354+356+357+361+/-368+371+/-378-3945-3946-3953-3954-3956-3957-396-397-4428)	22	186,125,035	137,055,032
4. Avansuri pentru cumparari de stocuri (ct. 4091)	23	61,176,666	23,030,256
TOTAL (rd. 21 la 23)	24	491,457,421	470,913,604
II CREANTE (Sumele care urmeaza sa fie incasate dupa o perioada mai mare de un an trebuie prezentate separat pentru fiecare element)			
1. Creante comerciale (ct 2675*+2676*+2678*+2679*-2966*-2968*+ 4092+411+413+418-491)	25	1,388,022,703	1,583,057,681
2. Sume de incasat de la societatile afiliate (ct. 451*-495)	26	798,920	4,084,919
3. Sume de incasat de la entitatile de care compania este legata in virtutea intereselor de participare(ct. 453-495)	27	0	0
4. Alte creante (ct. 425+4282+431+437+4382+441+4424+4428+444+445+446+447+4482+4582+461+473-496+5187)	28	32,607,405	22,329,736
5. Capital subscris si nevarsat(ct. 456-4953)	29	0	0
TOTAL (rd. 25 la 29)	30	1,421,429,028	1,609,472,336
III. INVESTITII FINANCIARE PE TERMEN SCURT			
1. Actiuni detinute la entitatile afiliate (ct. 501-591)	31	0	0
3. Alte investitii termen scurt (ct.505 +506+508-595-596-598+5113+5114)	32	0	0
TOTAL (rd. 31 la 32)	33	0	0
IV. CASA SI CONTURI LA BANCI			
(ct. 5112+512+531+532+541+542)	34	30,505,280	63,051,724
ACTIVE CIRCULANTE - TOTAL (rd. 24+30+33+34)	35	1,943,391,729	2,143,437,664
C. CHELTUIELI IN AVANS (ct. 471)	36	15,833,350	18,645,680
D. DATORII CE TREBUIE PLATITE INTR-O PERIOADA DE UN AN			
1. Imprumuturi din emisiunea de obligatiuni , prezentandu-se separat imprumuturile din emisiunea de obligatiuni convertibile(ct 161+1681-169)	37	55,232,836	69,515,896
2. Sume datorate institutiilor de credit (ct. 1621+1622+1624+1625+1627+1682+ 5191+5192+5198)	38	238,203,564	353,032,969
3. Avansuri incasate in contul comenzilor (ct. 419)	39	5,329,898	51,800,109
4. Datorii comerciale (ct. 401+404+408)	40	681,054,307	850,581,491
5. Efecte de comert de platit (ct. 403+405)	41		
6. Sume datorate entitatilor afiliate (ct. 1661+1685 +2691+451)	42	0	0
7. Sume datorate entitatilor de care compania este legata in virtutea intereselor de participare (ct. 1663+1686 +2692+453)	43	0	0
8. Alte datorii, inclusiv datorii fiscale si alte datorii pentru asigurarile sociale (ct. 1623+1626+167+1687+2693+421+423+424+426+427+4281+431+437+4381+441+4423+4428+444+446+447+4481+455+456+457+4581+ 462+473+509+5186+5193+5194+5195+5196+5197)	44	145,493,014	178,054,074



ROMPETROL RAFINARE S.A.
RAPORTUL CONSILIULUI DE ADMINISTRATIE

TOTAL (rd. 37 la 44)	45	1,125,313,619	1,502,984,539
E. ACTIVE CIRCULANTE NETE / DATORII CURENTE NETE (rd. 35+36-45-62)	46	833,911,460	659,094,388
F. TOTAL ACTIVE MINUS DATORII CURENTE (rd. 19+46-61)	47	2,659,300,753	2,591,404,395
G. DATORII: SUMELE CARE TREBUIE PLATITE INTR-O PERIOADA MAI MARE DE UN AN			
1. Impumuturi din emisiunea de obligatiuni , prezentandu-se separat imprumuturile din emisiunea de obligatiuni convertibile (ct 161+1681-169)	48	2,055,940,301	240,821,583
2. Sume datorate institutiilor de credit (ct. 1621+1622+1624+1625+1627+1682+5191+5192 +5198)	49	0	0
3. Avansuri incasate in contul comenzilor (ct. 419)	50		
4. Datorii comerciale (ct. 401+404+408)	51		
5. Efecte de comert de platit (ct. 403+405)	52		
6. Sume datorate entitatilor afiliate (ct.1661+1685+2691+451)	53		
7. Sume datorate entitatilor de care compania este legata in virtutea interesolr de participare(ct. 1663+1686+2692+453)	54		
8. Alte datorii, inclusiv datorii fiscale si alte datorii pentru asigurările sociale (ct. 1623+1626+167+1687+2693+421 + 423+424+426+427+4281+431+437+4381+441+4423+ 4428+444+446+447+4481+455+456+457+4581 +462+ 473+509+5186+5193+5194+5195+5196+5197)	55	680,160	641,786
TOTAL (rd.48 la 55)	56	2,056,620,461	241,463,369
H. PROVIZIOANE 1. Provizioane pentru pensii si obligatii similare(ct 1515)	57		
2.Provizioane pentru impozite (ct 1516)	58		
3. Alte provizioane (ct. 1511+1512+1513+1514+1518)	59		
TOTAL PROVIZIOANE (rd. 57+59)	60	0	0
I. VENITURI IN AVANS		0	4,417
- Subvenții pentru investiții (ct. 131+132+133+134+138)	61		
- Venituri înregistrate în avans (ct. 472)	62	0	4,417
TOTAL(rd 61+62)	63		
J. CAPITAL SI REZERVE			
I. CAPITAL		2,109,927,600	2,109,927,600
- capital subscris varsat (ct. 1012)	64	2,109,927,600	2,109,927,600
- capital subscris nevarsat (ct. 1011)	65	0	0
- patrimoniul regiei (ct. 1015)	66		
TOTAL (rd 64 la 66)	67	2,109,927,600	2,109,927,600
II. PRIME DE CAPITAL (ct. 104)	68		
III. REZERVE DIN REEVALUARE (ct. 105)	69	99,506,890	99,506,890
IV. REZERVE			
1. Rezerve legale (ct.1061)	70	1,564,692	10,882,193
2. Rezerve statutare sau contractuale(ct 1063)	71		



ROMPETROL RAFINARE S.A.
RAPORTUL CONSILIULUI DE ADMINISTRATIE

3. Rezerve reprezentand surplusul realizat din rezerve din reevaluare (ct. 1063)	72		
4. Alte rezerve (ct. 1068)	73	8,977,198	1,936,823,542
5. Actiuni proprii (ct. 109)	74		
TOTAL (rd 70 la 73-74)	75	10,541,890	1,947,705,735
V. PROFITUL SAU PIERDEREA REPORTATA (ct. 117)			
Sold Creditor	76		
Sold Debitor	77	1,933,527,894	1,772,339,015
VI. PROFITUL SAU PIERDEREA EXERCITIULUI FINANCIAR (ct. 121)			
Sold Creditor	78	316,231,806	
Sold Debitor	79	0	34,860,184
Repartizarea profitului (ct. 129)	80	0	0
TOTAL CAPITALURI PROPRII (rd67+68+69+75+76-77+78-79-80)	81	602,680,292	2,349,941,026
Patrimoniul public (ct. 1016)	82		
TOTAL CAPITALURI (rd. 81+82)	83	602,680,292	2,349,941,026

b) contul de profit și pierderi: vânzări nete; venituri brute; elemente de costuri și cheltuieli cu o pondere de cel puțin 20% în vânzările nete sau în veniturile brute; provizioanele de risc și pentru diverse cheltuieli; referire la orice vânzare sau oprire a unui segment de activitate efectuată în ultimele 6 luni sau care urmează a se efectua în următoarele 6 luni; dividendele declarate și plătite;

Deși vânzările cantitative de produse petroliere au scăzut cu 2% în primul semestru al anului 2006 comparativ cu aceeași perioadă a anului trecut, valoarea vânzărilor nete a crescut cu 23% ca urmare a majorării prețurilor de vânzare. Cantitatea de materie primă prelucrată în semestrul I al anului 2006 este mai mică cu 6 % comparativ cu cantitatea prelucrată în semestrul I al anului 2005, ca urmare a opririlor neprogramate a unor instalații din rafinărie. Cu toate acestea, cheltuielile cu materiile prime au crescut cu 29% ca urmare a creșterii fără precedent a costului țițeiului.

În totalul cheltuielilor de exploatare, materia primă și materialele auxiliare cât și energiile au înregistrat o pondere de 92% în anul 2006 față de 90% în aceeași perioadă a anului 2005. Ponderea cheltuielilor de prelucrare (în principal a cheltuielilor fixe) în totalul cheltuielilor de exploatare, s-a diminuat de la 10 % la 8 %, demonstrând creșterea eficienței rafinării. Rezultatul din exploatare a înregistrat o valoare negativă de 11,533,356 lei fiind determinat în principal de scăderea marginilor de rafinare atât pe piața internă cât și pentru export. Cauza principală a acestei situații o constituie creșterea prețului de achiziție a materiilor prime (în principal, țiței), care a devansat creșterea prețurilor de vânzare a produselor petroliere. Rezultatul



ROMPETROL RAFINARE S.A.
RAPORTUL CONSILIULUI DE ADMINISTRAȚIE

financiar în semestrul I al anului 2005 a fost influențat pozitiv de diferențele de curs aferente emisiunii de obligațiuni, ca urmare a deprecierei cursului EURO/RON față de sfârșitul anului 2004. În 2006, ca urmare a aplicării IAS 32 și 39, rezultatul financiar nu a mai fost influențat într-o măsură atât de importantă de diferențele de curs aferente obligațiunilor, o parte a acestora fiind inclusă în capitaluri proprii, și prin urmare nereevaluată. Rezultatul financiar negativ la semestrul I al anului 2006 se datorează totodată creșterii cheltuielilor cu dobânda aferente împrumuturilor bancare contractate pentru achiziționarea de materii prime, ca urmare a majorării prețurilor de achiziție a țițeiului.

B. INDICATORI FINANCIARI

lei

	30-iunie 2005	30-iunie 2006
CIFRA DE AFACERI NETA	2,027,491,543	2,499,082,503
PRODUCTIA VANDUTA	2,025,009,980	2,496,227,914
VENITURI DIN EXPLOATARE	2,134,683,601	2,500,408,933
VENITURI FINANCIARE	456,923,079	297,732,497
VENITURI EXCEPTIONALE		
VENITURI TOTALE	2,591,606,680	2,798,141,430
CHELTUIELI DIN EXPLOATARE	1,977,391,873	2,511,942,289
din care:		
-materii prime , materiale	1,707,218,919	2,198,501,738
-energii	77,604,741	105,805,145
CHELTUIELI FINANCIARE	297,983,001	321,059,325
CHELTUIELI EXCEPTIONALE	-	
CHELTUIELI TOTALE	2,275,374,874	2,833,001,614
REZULTAT DIN EXPLOATARE	157,291,728	(11,533,356)
REZULTAT FINANCIAR	158,940,078	(23,326,828)
REZULTAT EXCEPTIONAL		
REZULTAT NET AL EXERCITIULUI PROFIT/(PIERDERE)	316,231,806	(34,860,184)



ROMPETROL RAFINARE S.A.
RAPORTUL CONSILIULUI DE ADMINISTRAȚIE

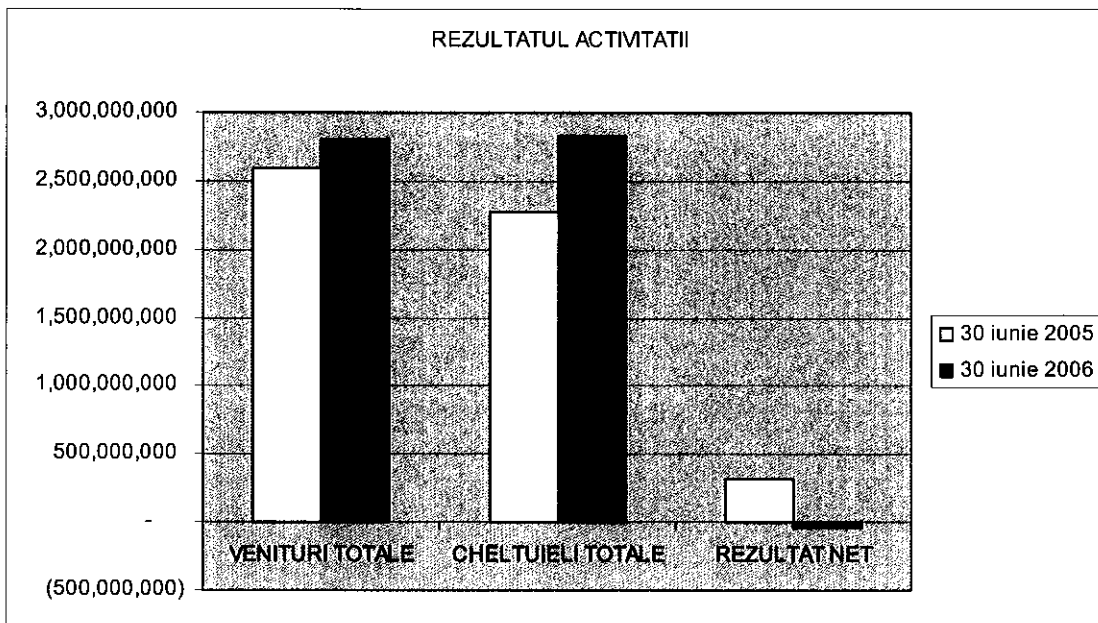

c) cash flow: toate schimbările intervenite în nivelul numerarului în cadrul activității de bază, investițiilor și activității financiare, nivelul numerarului la începutul și la sfârșitul perioadei.

	Nr. rd.	30.06.2006
		3
Profitul / (Pierderea) exercitiului financiar	01	(34,860,184)
Ajustari pentru:		
Cheltuiala cu amortizarea	02	52,568,547
Provizioane	03	(100,342)
Penalitati	04	6,603,205
Cheltuieli cu dobanda aferenta emisiunii de obligatiuni	05	15,862,388
Venit (cheltuiala)din diferente de curs aferente emisiunii de obligatiuni si altele	06	(6,764,208)
Cheltuieli/ (venituri) cu dobanda	07	14,776,135
Pierdere/ (venit net) din casarea / vanzarea mijloacelor fixe	08	248,281



ROMPETROL RAFINARE S.A.
RAPORTUL CONSILIULUI DE ADMINISTRATIE

Numerar utilizat in/ din activitatea de exploatare inainte de modificari ale capitalului circulant (rd. 01 la 08)	09	48,333,822
(Cresterea) / scaderea stocurilor	10	(13,919,655)
(Cresterea) / diminuarea creantelor	11	(167,172,588)
Cresterea / (diminuarea) datoriilor	12	201,378,381
Variatia activelor circulante/ datoriilor curente nete (rd. 10 la 12)	13	20,286,138
Numerar net generat din/ utilizat in activitatea de exploatare (rd. 09+13)	14	68,619,960
Flux de numerar utilizat in activitati de investitii	15	
Achizitii de imobilizari necorporale si corporale	16	(31,208,546)
Numerar net utilizat in activitati de investitii (rd. 16)	17	(31,208,546)
Flux de numerar din activitati de finantare	18	
Crestere leasing financiar	19	(34,288)
Dobanda platita	20	(14,776,135)
Cresterea / (diminuarea) imprumuturilor	21	10,036,430
Numerar net din activitati de finantare (rd. 19 la 21)	22	(4,773,992)
Cresterea neta a disponibilitatilor (rd. 14+17+22)	23	32,637,421
Numerar la inceputul perioadei	24	30,414,303
Numerar la sfarsitul perioadei (rd. 23+24)	25	63,051,724

Numerarul net generat din exploatare înregistrat de societatea Rompetrol Rafinare în semestrul I al anului 2006 este pozitiv. Deși rezultatul net contabil înregistrat de societate a avut o valoare negativă, acesta a fost afectat de creșterea creanțelor ca urmare a politicii de extindere a vânzărilor, precum și de creșterea datoriilor pe care societatea le are față de terțe părți ca urmare a creșterii valorice a achizițiilor de materii prime, datorate creșterii prețului țițeiului. Fluxul de numerar din activitatea de investiții este în schimb negativ ca urmare a realizării de investiții în active imobilizate, necesare modernizării și re tehnologizării instalațiilor rafinării. În ceea ce privește fluxul de numerar din activitățile de finanțare, acesta a avut o valoare negativă, determinată de plățile de dobânzi aferente împrumuturilor contractate pentru achizițiile de materii prime. Ieșirile de numerar pentru



ROMPETROL RAFINARE S.A.
RAPORTUL CONSILIULUI DE ADMINISTRAȚIE

activitatea de investiții și finanțare nu au depășit ca valoare fluxurile pozitive de numerar generate din exploatare, societatea înregistrând un flux de numerar net total pozitiv.

2. Analiza activității societății comerciale

2.1. Prezentarea și analizarea tendințelor, elementelor, evenimentelor sau factorilor de incertitudine ce afectează sau ar putea afecta lichiditatea societății comerciale, comparativ cu aceeași perioadă a anului trecut.

În semestrul I al anului 2006, capacitatea companiei de acoperire a datoriilor curente din activele curente s-a menținut pozitivă, indicele lichidității curente înregistrând valoarea de 1,44 la 30 iunie 2006. Compania nu a identificat factori de incertitudine care să-i afecteze lichiditatea.

În primul semestru al anului 2006, nivelul finanțărilor atrase de companie a crescut cu 48% față de nivelul semestrului I al anului 2005, ceea ce dovedește pe de o parte încrederea de care se bucură Rompetrol în rândul instituțiilor financiare, iar pe de altă parte continuarea politicii companiei de extindere a activităților de producție și de creștere a cifrei de afaceri.

2.2. Prezentarea și analizarea efectelor asupra situației financiare a societății comerciale a tuturor cheltuielilor de capital, curente sau anticipate (precizând scopul și sursele de finanțare a acestor cheltuieli), comparativ cu aceeași perioadă a anului trecut.

Printre cele mai importante investiții demarate în primul semestru al anului 2006 se numără: modernizarea rezervoarelor de țiței, a stației de epurare finală, a instalației HPR. În primul semestru al anului 2006, s-au continuat investițiile în centrul de comandă DCS (Digital Control System). Realizarea acestui sistem a reprezentat una din cele mai mari investiții ale rafinării atât în 2004 cât și în 2005. Centrul de comanda DCS permite conducerea, urmărirea și controlul automat al proceselor tehnologice ce asigură o calitate superioară a produselor, la costuri mult mai scăzute.

În vederea respectării obligațiilor din Programul de conformare, S.C. Rompetrol Rafinare a investit resurse în modernizarea instalației de Desulfurare Gaze Recuperare Sulf. Finanțarea proiectelor de investiții s-a realizat din surse proprii atât în 2006 cât și în 2005.

Investițiile realizate au contribuit pozitiv la situația companiei, având ca efecte: creșterea gradului de siguranță în exploatarea instalațiilor din rafinărie, creșterea calității produselor comercializate, reducerea costurilor de prelucrare a produselor și respectarea limitelor admise pentru poluanții monitorizați.



ROMPETROL RAFINARE S.A.
RAPORTUL CONSILIULUI DE ADMINISTRATIE

În primul semestru al anului 2006, investițiile realizate de companie au fost sub nivelul celor realizate în prima jumătate a anului trecut. Cu toate acestea, Rompetrol Rafinare intenționează să demareze în anul 2006 câteva proiecte de investiții majore printre care: modernizarea instalației HPR, demararea lucrărilor la Fabrica de hidrogen, Hidrocracare blândă, Izomerizare, investiții în instalația de brichetare cocs.

2.3. Prezentarea și analizarea evenimentelor, tranzacțiilor, schimbărilor economice care afectează semnificativ veniturile din activitatea de bază. Precizarea măsurii în care au fost afectate veniturile de fiecare element identificat. Comparație cu perioada corespunzătoare a anului trecut.

În primul semestru al anului 2006, vânzările de produse finite au scăzut cu 2 % comparativ cu aceeași perioadă a anului trecut. Influența pozitivă asupra cifrei de afaceri se datorează majorării prețurilor de vânzare, ca urmare a trendului ascendent al cotației țițeiului. Prețurile medii de vânzare s-au majorat cu 25%. Rezultatele primului semestru al anului 2006 sunt sub cele aferente aceleși perioade a anului 2006. Considerăm că majoritatea factorilor care au afectat performanțele din semestrul I nu se vor repeta, existând perspective pozitive pentru restul anului 2006. Societatea estimează deja rezultate pozitive pentru luna iulie. În urma procesului de modernizare ce a dus la creșterea capacității de prelucrare la 4 milioane tone, care a avut loc în trimestrul IV 2005, instalația de cracare catalitică a fost oprită în luna martie timp de două săptămâni, afectând producția rafinării, atât a unor semifabricate cât și a unor produse finite. Având în vedere finalizarea procesului de modernizare, gradul de utilizare al rafinării va fi optim pentru tot restul anului. În al doilea rând, în prima parte a anului 2006, piața de retail națională nu s-a ajustat îndeajuns la creșterile cotațiilor internaționale ale țițeiului, afectând în mod negativ marja brută de rafinare în România. Totuși, aceasta s-a corectat în luna aprilie, ducând la marje brute de rafinare mai mari decât media din 2005. Începând din 2006, rafinaria s-a angajat într-un proces de restructurare menit să reducă costurile de prelucrare pentru a atinge o marjă de rafinare netă mai mare, cât și într-o revizuire atentă a costurilor generale și administrative. Acest proces este necesar pentru a contracara efectele creșterii costurilor utilităților, în special a gazelor naturale, și a costurilor cu personalul ce vor fi resimțite în urma integrării în Uniunea Europeană. De asemenea, în ceea ce privește cumpărarea de utilități, Rompetrol continuă să facă demersurile pentru a achiziționa Uzina Termoelectrică Midia și se poartă discuții pentru a se conecta direct prin conducta proprie la rețeaua națională de distribuție a gazului natural în vederea eliminării costurilor de distribuție suplimentare.



ROMPETROL RAFINARE S.A.
RAPORTUL CONSILIULUI DE ADMINISTRATIE

3. Schimbări care afectează capitalul și administrarea societății comerciale

3.1. Descrierea cazurilor în care societatea comercială a fost în imposibilitatea de a-și respecta obligațiile financiare în timpul perioadei respective.

Nu este cazul

3.2. Descrierea oricăror modificări privind drepturile deținătorilor de valori mobiliare emise de societatea comercială

În perioada analizată nu au intervenit modificări ale capitalului social al Societății.

Societatea are încheiat contract de registru cu S.C. REGISCO S.A. București .

Conform Registrului Acționarilor Societății, consolidat la data de 31.12.2005 de societatea de registru - REGISCO S.A., capitalul social al Societății era reprezentat de 21,099,276,002 acțiuni, cu o valoare nominală de 0.1 RON, în sumă totală de 2,109,927,600.2 RON, iar structura sintetică a acționarilor S.C. ROMPETROL RAFINARE S.A. era următoarea:

ACȚIONAR	NUMĂR DE ACȚIUNI	PROCENTUL DE PARTICIPARE LA CAPITALUL SOCIAL
THE ROMPETROL GROUP N.V.	10,674,636,478	50.59243%
S.C. ROMPETROL FINANCIAL GROUP S.R.L.	3,278,622,079	15.53903%
Acționari - Persoane juridice - care dețin fiecare în parte mai puțin de 10% din capitalul social, deținând împreună:	5,282,025,805	25.03416%
Acționari - Persoane fizice - care dețin fiecare în parte mai puțin de 10% din capitalul social, deținând împreună:	1,863,991,640	8.83439%
TOTAL	21,099,276,002	100%



ROMPETROL RAFINARE S.A.
RAPORTUL CONSILIULUI DE ADMINISTRATIE

La data de 30.06.2006, capitalul social al Societății era reprezentat de 21,099,276,002 acțiuni, cu o valoare nominală de 0.1 RON, în sumă totală de 2,109,927,600.2 RON, iar structura sintetică consolidată a acționarilor S.C. ROMPETROL RAFINARE S.A. era următoarea:

ACTIONAR	NUMAR DE ACTIUNI	PROCENTUL DE PARTICIPARE LA CAPITALUL SOCIAL
THE ROMPETROL GROUP N.V.	10,674,636,478	50.59243%
S.C. ROMPETROL FINANCIAL GROUP S.R.L.	3,180,600,579	15.07445%
Acționari - Persoane juridice - care dețin fiecare în parte mai puțin de 10% din capitalul social, deținând împreună:	5,429,956,170	25.73527%
Acționari - Persoane fizice - care dețin fiecare în parte mai puțin de 10% din capitalul social, deținând împreună:	1,814,082,775	8.59784%
TOTAL	21,099,276,002	100%



**Structura acționariatului SC Rompetrol Rafinare
SA la data de 30.06.2006**

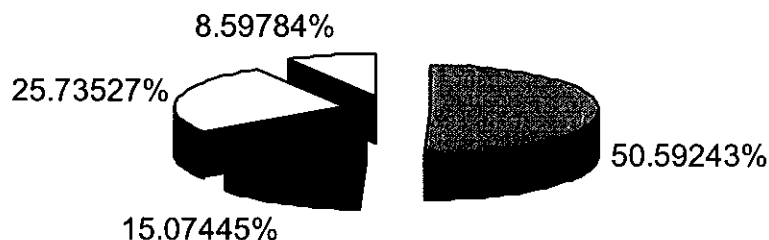

THE ROMPETROL GROUP N.V.

S.C. ROMPETROL FINANCIAL GROUP S.R.L.

Acționari - Persoane juridice - care dețin fiecare în parte mai puțin de 10% din capitalul social, deținând împreună:

Acționari - Persoane fizice - care dețin fiecare în parte mai puțin de 10% din capitalul social, deținând împreună:

4. Tranzacții semnificative

Managementul societății consideră că, tranzacțiile majore încheiate de Societate cu persoanele cu care acționează în mod concertat sau în care au fost implicate aceste persoane în perioada de timp raportată, au fost cele supuse aprobării Adunării Generale a Acționarilor.

În acest sens:

- I) În data de 10.01.2006, Adunarea Generală Extraordinară a Acționarilor S.C. Rompetrol Rafinare S.A. a adoptat Hotărârea nr. 1/2006 prin care s-a aprobat amendarea facilității sindicalizate de credit acordată Societății de către HVB BANK ROMANIA S.A., BANK AUSTRIA CREDITANSTALT AG și BANCA COMERCIALĂ ROMÂNĂ SA, în cuantum de 110,000,000 USD, în sensul extinderii obiectului facilității de finanțare, pe lângă țiței, a achizițiilor de păcură și gaz condensat. Actul adițional a fost încheiat între S.C. Rompetrol Rafinare S.A., în calitate de împrumutat, Bank Austria Creditanstalt AG, HVB Bank România SA și Banca Comercială Română în calitate de aranjeri, HVB BANK ROMÂNIA



ROMPETROL RAFINARE S.A.
RAPORTUL CONSILIULUI DE ADMINISTRAȚIE

în calitate de agent și The Rompetrol Group N.V. (acționar semnificativ al Societății, persoană juridică cu care Societatea acționează în mod concertat) și S.C. Rompetrol S.A. (acționar al societății și persoană juridică afiliată Societății) în calitate de garanți.

- II) În data de 20.06.2006, Adunarea Generală Extraordinară a Acționarilor a adoptat Hotărârea nr. 10/2006, prin care s-a ratificat amendarea facilității de credit acordată Societății de către HVB ROMÂNIA S.A., BANK AUSTRIA CREDITANSTALT AG și BANCA COMERCIALĂ ROMÂNĂ SA, în cuantum de 110,000,000 USD, având drept obiect finanțarea achiziției de țiței, păcură și gaz condensat, în sensul prelungirii facilității cu 12 luni de la data semnării Amendamentului nr. 4 la Contractul de Facilitate de emisie acreditive de import din data de 24 mai 2006 (semnat la data de 25 mai 2006). Amendamentul nr. 4 a fost încheiat între S.C. Rompetrol Rafinare S.A., în calitate de împrumutat, Bank Austria Creditanstalt AG, HVB Bank România SA și Banca Comercială Română în calitate de aranșori, HVB BANK ROMÂNIA în calitate de agent și The Rompetrol Group N.V. (acționar semnificativ al Societății, persoană juridică cu care Societatea acționează în mod concertat) și S.C. Rompetrol S.A. (acționar al societății și persoană juridică afiliată Societății) în calitate de garanți.

De asemenea, prin aceeași Hotărâre a Adunării Generale Extraordinare a Acționarilor s-a ratificat amendarea Contractului de garanție reală mobilă pentru garantarea facilității sindicalizate de credit, și s-a ratificat împuternicirea acordată prin decizia Consiliului de Administrație al Societății din data de 24 mai 2006 persoanelor desemnate în vederea negocierii și semnării oricăror documente relaționate de amendarea Contractului de credit.

În Amendamentul nr. 4 la Contractul de Facilitate de emisie acreditive

de import din data de 24 mai 2006, s-au prevăzut printre altele:

- (i) prelungirea facilității sindicalizate de credit de 110,000,000 USD, acordată Societății de către HVB Bank România SA, Bank Austria Creditanstalt AG și Banca Comercială Română S.A. („Facilitatea”), cu 12 luni de la data semnării Amendamentului nr. 4 la Contractul de Facilitate de emisie acreditive de import,
- (ii) extinderea scopurilor pentru care poate fi utilizată Facilitatea,
- (iii) precum și reducerea la zero a acelei părți din Facilitate care era pusă la dispoziție de HVB Bank România S.A..



ROMPETROL RAFINARE S.A.
RAPORTUL CONSILIULUI DE ADMINISTRATIE

Deci, conform actului adițional, HVB România S.A. s-a retras, începând cu data intrării efective în vigoare a noii facilități de credit extinse („Data Efectivă”) din calitatea de Creditor și și-a transferat toate angajamentele, drepturile și obligațiile către Creditorii rămași (Bank Austria Creditanstalt AG și Banca Comercială Română S.A.), astfel încât cota de participare la finanțare a creditorilor rămași a devenit următoarea: Bank Austria Creditanstalt AG =70,000,000 USD; Banca Comercială Română S.A. =40,000,000 USD.

Menționăm că, S.C. Rompetrol Rafinare S.A. a raportat actele juridice încheiate pe semestrul I 2006 de către Societate în conformitate cu art. 225 din Legea 297/2004 privind piața de capital și cu art. 113 lit. G alin. (4) și (5) din Regulamentul C.N.V.M. nr. 1/2006, prin Raportul curent înregistrat la Societate cu nr. 8625/28.06.2006. Raportul a fost transmis operatorului de piață (respectiv BVB) și a fost publicat în Buletinul lunar nr. 6/2006 al CNVM, și totodată postat pe site-ul CNVM (www.cnvm.ro) în secțiunea: Informații utile/Rapoarte Trimise de Emitenți.

Nota: Precizăm că situațiile financiare nu au fost auditate.

Semnături

PRESEDINTE AL CONSILIULUI DE ADMINISTRATIE
AL ROMPETROL RAFINARE S.A.

ALEXANDRU NICOLICIOIU

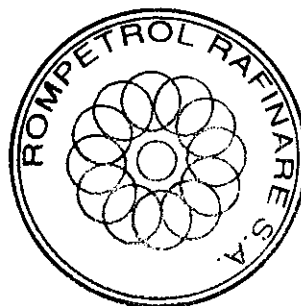

DIRECTOR GENERAL ADJUNCT

VASILE COSMIN TURCU

DIRECTOR ECONOMIC

GIANI IULIAN KACIC

Judetul: 13--CONSTANTA MARI CONTRIBUABILI
 Persoana juridica: SC ROMPETROL RAFINARE SA
 Adresa: localitatea CONSTANTA, str. DJ 226 KM 23, tel. 506400

Numar din registrul comertului: J13/534/5.02.1991
 Forma de proprietate: 34--Societati comerciale pe actiuni
 Activitatea preponderenta (cod si denumire clasa CAEN)
 2320-Fabricarea produselor obtinute din prelucrarea titieiului
 Cod de identificare fiscala: 1860712

BILANT PRESCURTAT
 la data de 30.06.2006

Formularul 10

- lei -

Denumirea indicatorului	Nr. rd.	SOLD	LA
		01.01.2006	30.06.2006
A	B	1	2
A. ACTIVE IMOBILIZATE			
I. IMOBILIZARI NECORPORALE (ct.201+203+205+2071+208+233+234-280-290-2933)	1	8,690,379	6,464,700
II. IMOBILIZARI CORPORALE (ct.211+212+213+214+231+232-281-291-2931)	2	1,092,558,362	1,073,175,760
III.IMOBILIZARI FINANCIARE(ct.261+263+265+267-296)	3	852,889,058	852,669,547
ACTIVE IMOBILIZATE - TOTAL (rd. 01 la 03)	4	1,954,137,799	1,932,310,007
B. ACTIVE CIRCULANTE			
I. STOCURI (ct.301+302+303+/-308+331+332+341+345+346+/-348+351+354+356+357+358+361+/-368+371+/-378+381+/-388-391-392-393-394-395-396-397-398+4091-4428)	5	456,893,607	470,913,604
II. CREANTE (ct.267-296+4092+411+413+418+425+4282+431+437+4382+441+4424+4428+444+445+446+447+431+437+4382+441+4424+4428+444+445+446+447+4482+451+456+4582+461+473-491-495-496+5187)	6	1,455,216,644	1,609,472,336
III.INVESTITII PE TERMEN SCURT (ct.501+505+506+508+5113+5114-591-595-596-598)	7	-	-
IV. CASA SI CONTURI LA BANCII (ct.5112+512+531+532+541+542)	8	30,414,303	63,051,724
ACTIVE CIRCULANTE - TOTAL (rd. 05 la 08)	9	1,942,524,554	2,143,437,664
C. CHELTUIELI IN AVANS (ct.471)	10	5,728,784	18,645,680
D. DATORII: SUMELE CARE TREBUIE PLATITE INTR-O PERIOADA DE PANA LA UN AN (ct.161+162+166+167+168-169+269+401+403+404+405+408+419+421+423+424+426+427+4281+431+437+4381+441+4423+4428+444+446+447+4481+451+453+455+456+457+4581+462+473+509+5186+519)	11	1,270,229,467	1,502,984,539
E. ACTIVE CIRCULANTE NETE/ DATORII CURENTE NETE (rd. 09+10-11-18)	12	678,023,871	659,094,388
F. TOTAL ACTIVE MINUS DATORII CURENTE (rd. 04+12-17)	13	2,632,161,670	2,591,404,395
G. DATORII: SUMELE CARE TREBUIE PLATITE INTR-O PERIOADA MAI MARE DE UN AN (ct.161+162+166+167+168-169+269+401+403+404+405+	14	247,360,459	241,463,369

Denumirea indicatorului	Nr. rd.	SOLD	LA
		01.01.2006	30.06.2006
408+419+421+423+424+426+427+4281+431+437+4381+441+4423+4428+444+446+447+4481+451+453+455+456+457+4581+462+473+509+5186+519			
H. PROVIZIOANE (ct.151)	15	-	-
I. VENITURI IN AVANS (rd. 17+18), din care:	16	-	4,417
- subventii pentru investitii (ct.131+132+133+134+135+138)	17	-	-
- venituri inregistrate in avans (ct.472)	18	-	4,417
J. CAPITAL SI REZERVE			
I. CAPITAL (rd. 20 la 22), din care:	19	2,109,927,600	2,109,927,600
- capital subscris varsat (ct.1012)	20	2,109,927,600	2,109,927,600
- capital subscris nevarsat (ct.1011)	21	-	-
- patrimoniul regiei (ct.1015)	22	-	-
II. PRIME DE CAPITAL (ct.104)	23	-	-
III. REZERVE DIN REEVALUARE (ct.105)	24	99,506,890	99,506,890
IV. REZERVE (ct.106)	25	1,938,388,234	1,947,705,735
Actiuni proprii (ct.109)	26	-	-
V. PROFITUL SAU PIERDEREA (ct.117)----- Sold C	27	-	-
REPORTAT (A) ----- Sold D	28	1,763,021,513	1,772,339,015
VI. PROFITUL SAU PIERDEREA (ct.121)----- Sold C	29	186,350,013	-
EXERCITIULUI FINANCIAR ----- Sold D	30	-	34,860,184
Repartizarea profitului (ct.129)	31	186,350,013	-
CAPITALURI PROPRII - TOTAL (rd. 19+23+24+25-26+27-28+29-30-31)	32	2,384,801,211	2,349,941,026
Patrimoniul public (ct.1016)	33	-	-
CAPITALURI - TOTAL (rd. 32+33)	34	2,384,801,211	2,349,941,026

ADMINISTRATOR,
Numele si prenumele
NICOLICIOIU ALEXANDRU
Semnatura

Stampila unitatii

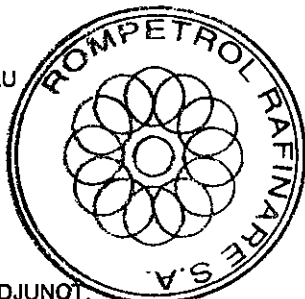

DIRECTOR GENERAL ADJUNCT,
Numele si prenumele
TURCU COSMIN

Semnatura

DIRECTOR ECONOMIC,
Numele si prenumele
KACIC GIANI
Semnatura

INTOCMIT,
Numele si prenumele
PASA CHERATA(-compartim. financiar
contabil sau personal calificat incadrat)
Semnatura

Judetul: 13--CONSTANTA MARI CONTRIBUABILI
 Persoana juridica: **SC ROMPETROL RAFINARE SA**
 Adresa: localitatea CONSTANTA, str. DJ 226 KM 23, tel. 506400

Numar din registrul comertului: J13/534/5.02.1991
 Forma de proprietate: 34--Societati comerciale pe actiuni
 Activitatea preponderanta (cod si denumire clasa CAEN)
 2320-Fabricarea produselor obtinute din prelucrarea titeiului
 Cod de identificare fiscala: 1860712

CONTUL DE PROFIT SI PIERDERE
 la data de 30.06.2006

Formularul 20

- lei -

DENUMIREA INDICATORULUI	Nr. rd.	REALIZARI	AFERENTE
		PERIOADEI DE	RAPORTARE
		30.06.2005	30.06.2006
A	B	1	2
1. Cifra de afaceri neta (rd. 02 la 05)	1	2,027,491,543	2,499,082,503
Productia vanduta (ct.701+702+703+704+705+706+708)	2	2,025,009,980	2,496,227,914
Venituri din vanzarea marfurilor (ct.707)	3	2,481,563	2,854,589
Venituri din dobanzi inregistrate de entitatile al caror obiect de activitate il constituie leasingul (ct.766)	4	-	-
Venituri din subventii de exploatare aferente cifrei de afaceri nete (ct.7411)	5	-	-
2. Variatia stocurilor de produse finite si a productiei in curs de executie			
(ct.711) ----- Sold C	6	102,965,857	-
----- Sold D	7	-	1,608,371
3. Productia realizata de entitate pentru scopurile sale proprii si capitalizata(ct.721+722)	8	662,920	1,782,362
4. Alte venituri din exploatare (ct.7417+758)	9	3,563,281	1,152,439
VENITURI DIN EXPLOATARE - TOTAL (rd. 01+06-07+08+09)	10	2,134,683,601	2,500,408,933
5. a) Cheltuieli cu materiile prime si materialele consumabile (ct.601+602-7412)	11	1,707,218,919	2,198,501,738
Alte cheltuieli materiale (ct.603+604+606+608)	12	1,211,883	680,369
b) Alte cheltuieli externe(cu energie si apa) (ct.605-7413)	13	77,604,741	105,805,145
c) Cheltuieli privind marfurile (ct.607)	14	2,237,512	2,515,980
6. Cheltuieli cu personalul (rd. 16+17), din care:	15	22,626,794	24,736,139
a) Salarii si indemnizatii (ct.641+642-7414)	16	17,253,355	19,053,700
b) Cheltuieli cu asigurarile si protectia sociala (ct.645-7415)	17	5,373,439	5,682,439
7. a) Ajustari de valoare privind imobiliarile corporale si necorporale (rd.19-20)	18	62,239,320	52,568,547
a.1) Cheltuieli (ct.6811+6813)	19	62,239,320	52,568,547
a.2) Venituri (ct.7813)	20	-	-

DENUMIREA INDICATORULUI	Nr. rd.	REALIZARI	AFERENTE
		PERIOADEI DE	RAPORTARE
		30.06.2005	30.06.2006
b) Ajustari de valoare privind activele circulante (rd. 22-23)	21	(13,274,131)	(96,151)
b.1) Cheltuieli (ct.654+6814)	22	-	-
b.2) Venituri (ct.754+7814)	23	13,274,131	96,151
8. Alte cheltuieli de exploatare (rd. 25 la 28)	24	117,526,835	127,230,522
8.1. Cheltuieli privind prestatiile externe (ct.611+612+613+614+621+622+623+624+625+626+627-628-7416)	25	97,284,371	121,505,029
8.2. Cheltuieli cu alte impozite, taxe si varsaminte asimilate (ct.635)	26	10,200,366	3,095,319
8.3. Cheltuieli cu despagubiri, donatii si activele cedate (ct.658)	27	10,042,098	2,630,174
Cheltuieli privind dobanzile de refinantare inregistrate de entitatile al caror obiect de activitate il constituie leasingul (ct.666)	28	-	-
Ajustari privind provizioanele (rd. 30-31)	29	-	-
- Cheltuieli (ct.6812)	30	-	-
- venituri (ct.7812)	31	-	-
CHELTUIELI DE EXPLOATARE - TOTAL (rd. 11 la 15 +18+21+24+29)	32	1,977,391,873	2,511,942,289
PROFITUL SAU PIERDEREA DIN EXPLOATARE			
- Profit (rd. 10-32)	33	157,291,728	-
- Pierdere (rd. 32-10)	34	-	11,533,356
9. Venituri din interese de participare (ct.7611+7613), din care:	35	2,361,421	1,544,137
- venituri obtinute de la entitatile afiliate	36	2,361,421	1,544,137
10. Venituri din alte investitii financiare si imprumuturi care fac parte din activele imobilizate (ct.763), din care:	37	-	6
- venituri obtinute de la entitatile afiliate	38	-	-
11. Venituri din dobanzi (ct.766), din care:	39	624,298	427,236
- venituri obtinute de la entitatile afiliate	40	-	173,916
Alte venituri financiare (ct.762+764+765+767+768)	41	453,937,360	295,761,118
VENITURI FINANCIARE - TOTAL (rd. 35+37+39+41)	42	456,923,079	297,732,497
12. Ajustari de valoare privind imobiliarile financiare si investitiile detinute ca active circulante (rd. 44-45)	43	-	-
- Cheltuieli (ct.686)	44	-	-
- venituri (ct.786)	45	-	-
13. Cheltuieli privind dobanzile (ct.666-7418)	46	45,065,985	30,638,523
-din care, chelt.in relatia cu entitatile afiliate	47	-	39,811

DENUMIREA INDICATORULUI	Nr. rd.	REALIZARI PERIOADEI DE	AFERENTE RAPORTARE
Alte cheltuieli financiare(ct.663+664+665+667+668)	48	30.06.2005 252,917,016	30.06.2006 290,420,802
CHELTUIELI FINANCIARE - TOTAL (rd. 43+46+48)	49	297,983,001	321,059,325
PROFITUL SAU PIERDEREA FINANCIAR(A)			
- Profit (rd. 42-49)	50	158,940,078	-
- Pierdere (rd. 49-42)	51	-	23,326,828
14.PROFITUL SAU PIERDEREA CURENT(A)			
- Profit (rd. 10+42-32-49)	52	316,231,806	-
- Pierdere (rd. 32+49-10-42)	53	-	34,860,184
15. Venituri extraordinare (ct.771)	54	-	-
16. Cheltuieli extraordinare (ct.671)	55	-	-
17. PROFITUL SAU PIERDEREA DIN ACTIVITATEA EXTRAORDINARA			
- Profit (rd. 54-55)	56	-	-
- Pierdere (rd. 55-54)	57	-	-
VENITURI TOTALE (rd. 10+42+54)	58	2,591,606,680	2,798,141,430
CHELTUIELI TOTALE (rd. 32+49+55)	59	2,275,374,874	2,833,001,614
PROFITUL SAU PIERDEREA BRUT(A)			
- Profit (rd. 58-59)	60	316,231,806	-
- Pierdere (rd. 59-58)	61	-	34,860,184
18. Impozitul pe profit (ct.691)	62	-	-
19. Alte impozite ne reprezentate la elementele de mai sus (ct.698)	63	-	-
20. PROFITUL SAU PIERDEREA NET(A) A EXERCITIULI			
FINANCIAR - Profit (rd. 60-61-62-63)	64	316,231,806	-
- Pierdere (rd. 61+62+63-60)	65	-	34,860,184

ADMINISTRATOR,
Numele si prenumele
NICOLC OIU ALEXANDRU
Semnatura

Stampila unitatii

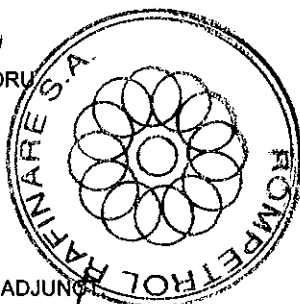

DIRECTOR GENERAL ADJUNCT
Numele si prenumele
TURCU COSMIN

Semnatura

DIRECTOR ECONOMIC,
Numele si prenumele
KACIC GIANI
Semnatura

INTOCMIT,
Numele si prenumele
PASA CHERATA(-compartim. financiar contabil
sau personal calificat incadrat)
Semnatura

DATE INFORMATIVE
la data de 30.06.2006

Formularul 30

- lei -

	Nr. rd.	NR.UNITATI	SUME	
I. DATE PRIVIND REZULTATUL INREGISTRAT		1	2	
Unitati care au inreg. profit	1	-	-	
Unitati care au inreg. pierdere	2	1	34,860,184	
II. DATE PRIVIND PLATILE RESTANTE	Nr. rd.	TOTAL (COL.2+3)	DIN	CARE:
			PT.ACTIVITATEA CURENTA	PT.ACTIVITATEA DE INVESTITII
A	B	1	2	3
Plati restante - total (rd.04+08+14 la 18+22), din care:	3	307,012,077	288,378,990	18,633,087
Furnizori restanti - total (rd.05 la 07), din care:	4	202,687,363	184,054,276	18,633,087
- peste 30 de zile	5	34,765,572	31,154,701	3,610,871
- peste 90 de zile	6	33,189,127	18,223,928	14,965,199
- peste 1 an	7	134,732,664	134,675,647	57,017
Obligatii restante fata de bugetul asigurarilor sociale - total (rd.09 la 13), din care:	8	-	-	-
- contributi pentru asigurari sociale de stat datorate de angajatori, salariatii si alte persoane asimilate	9	-	-	-
- contributi pentru fondul asigurarilor sociale de sanatate	10	-	-	-
- contributia pentru pensia suplimentara	11	-	-	-
- contributi pentru bugetul asigurarilor pentru somaj	12	-	-	-
- alte datorii sociale	13	-	-	-
Obligatii restante fata de bugetele fondurilor speciale si alte fonduri	14	48,195,870	48,195,870	-
Obligatii restante fata de alti creditori	15	-	-	-
Impozite si taxe neplatite la termenul stab. la bugetul de stat	16	56,128,844	56,128,844	-
Impozite si taxe neplatite la termenul stab. la bugetele locale	17	-	-	-
Credite bancare nerambursate la scadenta - total (rd.19 la 21), din care:	18	-	-	-
- restante dupa 30 de zile	19	-	-	-
- restante dupa 90 de zile	20	-	-	-
- restante dupa 1 an	21	-	-	-
Dobanzi restante	22	-	-	-
III. Numar mediu de salariatii	Nr. rd.	30.06.2005	30.06.2006	
A	B	1	2	
Numar mediu de salariatii	23	1,127	1,011	

IV. Plati de dobanzi si redevente	Nr. rd.	Sume (lei)
Venituri brute din dobanzi platite de persoanele juridice romane (catre persoanele fizice nerezidente din statele membre ale Uniunii Europene, din care:	24	0
- impozitul datorat la bugetul de stat	25	0
Venituri brute din dobanzi platite de persoanele juridice romane (catre persoane juridice afiliate *) nerezidente din statele membre ale Uniunii Europene, din care:	26	0
- impozitul datorat la bugetul de stat	27	0
Venituri din redevente platite de persoanele juridice romane (catre persoane juridice afiliate *) nerezidente din statele membre ale Uniunii Europene, din care:	28	0
- impozitul datorat la bugetul de stat	29	0

V. Obligatii amanate la plata conform prevederilor art.3(4) (din Ordonanta de Urgenta a Guvernului nr. 37/2004 privind masuri de diminuare a arieratelor din economie, evidentiata in conturi extrabilantiere	Nr. rd.	Sume (lei)
Obligatii catre bugete amanate la plata	30	0
Obligatii comerciale amanate la plata	31	0

VI. Tichete de masa	Nr. rd.	Sume (lei)
Contravaloarea tichetelor de masa acordate salariatilor	32	770410

VII. Cheltuieli de inovare **)	Nr. rd.	30.06.2005	30.06.2006
A	B	1	2
-chelt.de inovare finalizate in cursul perioadei	33	0	0
-chelt.de inovare in curs de finalizare in cursul perioadei	34	0	0
-chelt.de inovare abandonate in cursul perioadei	35	0	0

ADMINISTRATOR,
Numele si prenumele
NICOLCIOIU ALEXANDRU
Semnatura

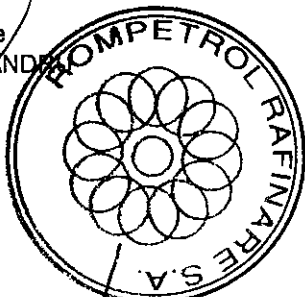

Stampila unitatii

DIRECTOR GENERAL ADJUNCT,
Numele si prenumele
TURCU COSMIN

Semnatura

DIRECTOR ECONOMIC,
Numele si prenumele
KACIC GIANI
Semnatura

INTOCMIT,
Numele si prenumele
PASA CHERATA(-compartim. financiar contabil sau personal calificat incadrat)
Semnatura



ROMPETROL

ROMPETROL RAFINARE S.A.

IEȘIRE NR. 10054

Ziua 02 AUG 2005 Anul

DECLARAȚIE

Subsemnații Vasile Cosmin TURCU, în calitate de Director General Adjunct, Giani Iulian KACIC, în calitate de Director Economic, și Alexandru NICOLCIOIU, Președinte al Consiliului de Administrație al S.C. Rompetrol Rafinare S.A. (denumită în continuare „Societatea”), cu sediul în Constanța, Drumul Județean 226, Km. 23, județul Constanța, având număr de ordine în Registrul Comerțului J13/534/1991, cod unic de înregistrare 1860712, declarăm că, după cunoștințele noastre, situația financiar-contabilă semestrială, care a fost întocmită în conformitate cu prevederile Ordinului nr. 1752/17.11.2005 pentru aprobarea reglementarilor contabile conforme cu directivele europene, emis de către Ministerul Finanțelor Publice, oferă o imagine corectă și conformă cu realitatea a activelor, obligațiilor, poziției financiare, contului de profit și pierdere ale emitentului și că raportul consiliului de administrație privind activitatea Societății în perioada 01.01 – 30.06.2006 prezintă în mod corect și complet informațiile despre Societate.

Președinte al Consiliului de Administrație al
S.C. Rompetrol Rafinare S.A.

Alexandru NICOLCIOIU

Director General Adjunct

Vasile Cosmin TURCU

Director Economic

Giani Iulian KACIC

Rompetrol Rafinare SA
DJ 226, Km 23
905700 Navodari
ROMANIA

J13/534/1991
CUI 186 07 12 (R)
647166 ROL Raiffeisen Constanta
Share capital: RON 2.109.927.600,2

Tel.: + (40) 241 50 60 00
Tel.: + (40) 241 50 61 00
Fax: + (40) 241 50 69 30
<http://www.rompetrol.com>
email:
office.rafinare@rompetrol.com